盛京時報
The Shengching Shihpao

論說

豫潮平議（頑）

河南軍因閧更動督軍問題。遂起反抗風潮。集中軍隊。籌備戰事。鶴唳風聲。民無安息。吾人雖得諸傳說。未可據為事實。但空穴來風。要非無自。茲經各方面調停。其形勢已漸臻和緩矣。然固能從此風平浪靜與否。則尚在不可知之數。追原禍始。安福派果不能辭其咎。而政府之懦弱。趙督之跋扈。實亦有未能曲恕者。

夫安福派之所不慊於趙督者。以其非己派耳。況某氏素主武力統一。排除異己。蓄意已久。現政府本一殺塲傀儡耳。一切舉動。黑幕中皆有某氏為之牽掣。絕無自主之權能。更動豫督問題。雖說者謂出於東海之意見。實則係某氏為之主動。何則。去趙倜而易以吳光新。即可知矣。吳為某氏親。設非某氏之主動。必不至以吳易趙。東海之欲易豫督者。無非使安福派之某氏耳。斯亦為某氏扶植之一人。因其宣言在南北未統一以易督策。故寧犧牲其總理。豫省風潮。於焉澎湃。此為曲筆。以加罪於安福派。事實具在。無容諱飾。觀此次安福派議決向靳內閣要求之條件。謂豫督問題。須由安福派主張。安福派之譏謗。不已彰明較著乎。

乃政府以安福派為泰山。有所舉措。悉以安福派為從違。所謂太阿倒持。任人玩弄。法律久等於弁髦。威信不行於海內。懦弱無能。至斯已極。

然。國家之用人行政。政府自有權衡。豈容政黨之干預。趙豫督而賢。不當輕言更易。趙豫督而不賢。不宜姑息以養奸。今以安福派之故。而已更易趙豫督。令未發表。豫省之小民。已為風潮所波盪而移徙不遑矣。政府既無力易趙豫督。又亦何必多此一舉。以重困豫民也耶。

軍人以服從命令為天職。凡屬軍人。對於所部軍隊之演說。莫不以是語為口頭禪。趙倜身為軍人。豈獨不知服從命令乎。且更動之命令猶未發表。竟敢調集各防地之軍隊。企圖與吳軍一決勝負。負嵎頑强之態度。顯然活躍。孟吉督開其端。趙豫督繼其後。誠可謂無獨有偶矣。然為趙豫督解者。以為使更動而出於政府之本意。則當服從。不出於政府而出於安福派。其反抗也亦宜。第督軍無終身官之規定。更動亦屬當然。就令為一身權利計。似亦宜保持中央之威。以發展國家之政治。不當以小己之利害。飛揚跋扈。以與中央為敵。且豫民何辜。而使之日震撼於驚濤駭浪中。趙豫督之罪。其可恕乎。

邇近日消息。豫潮已告平定矣。調停結果。決定將趙豫督暫不更動。顧暫之一字。最為活動。是以豫軍動作。仍未中止。趙督雖聲言今後服從命令。而對於撤軍回防問題。則託詞延□。□可知豫潮猶未完全平定。何不能遽聽中央之更動督軍。□不復提議矣。不觀夫八督軍之聯盟乎。倘使聯盟成立。政府欲更動聯盟中之督軍。其風潮之險惡。恐尤愈於豫潮萬萬也。嗟乎豫潮。平心思之。而其罪蓋各有所歸矣。

靳內閣之將瓦解（傲）

幽燕消息。日惡一日。安福派對於靳總理。相逼太急。朱曾兩總長。刻已正式辭職。其餘閣員。亦均將聯袂告退矣。若農商總長田文烈。向徐總統公然彈劾靳氏。如此則靳氏末路。何異遭政治上之慘殺乎。寧有令人不表同情者矣。

靳閣現在雖尚未倒。然實際上。不異業經瓦解。惟今後由誰氏組閣。則為一有趣之問題耳。外間或謂王揖唐。當迅速返京。以膺組閣之重任。由吾人觀之。安福派雖富狡獪。恐不遽出以此種手段。必當另覓一種中間人物。為臨時閣揆。然後默察形勢。相機實行。其預定計畫。雖不可知。然田氏之彈劾靳揆。其或足以窺個中之消息乎。過渡期之臨時總理一席。或由田氏担承。亦未可知也。

路政敗壞之極端（傲）

凡欲知一國之文野。即須視路政如何為轉移。老於視察者。類能言之。文明之都市。路無泥濘沒脛之醜態也。奉天為三省首都。而堂皇張巡閱使之所坐鎮。不意一遇春融。滿街變成澤國矣。世界絕無。而僅見諸奉垣者。非奉天官民之奇耻大辱何耶。

回憶東京市街未完善時。一美國游客。嘲其泥濘難於步行曰。東京者。街游須藉舟楫之處也。可謂諷譏刺骨矣。然今日奉天路政之敗壞。比諸十數年前之東京。相距不啻天壤。倘使彼美人視之。渠果作何言。行人馬車滊車之來往繁劇。倍蓰昔日。而路政十年如一日。毫不改故態。滊車所過。飛泥如注。直是過激思想之幾勵耳。不知當局。何吝區區路費。而甘危險思想之暗長潛滋乎。噫。

北京貢院

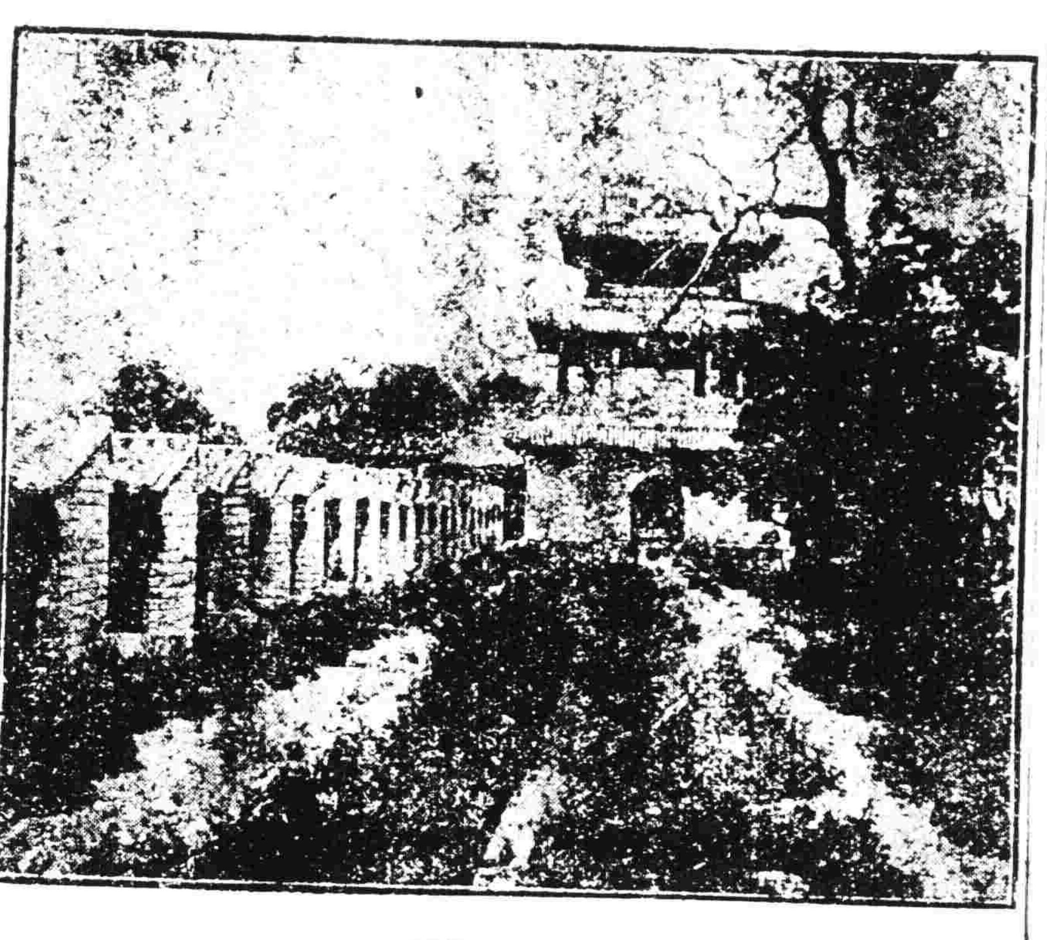

日華共存論（續）

文學博士　澤柳政太郎
法學士　衣裴鈕吉　共著

漢族建國之黃河流域約二十四萬餘方里南有四十三萬餘方里之揚子江平原黃帝之文化夙已布於兩水之間禹之九州半屬黃河半及揚子江以南所謂中原者大約即指跨此二水之中心地方而言也中國中原與日本實挾黃海而東西對立故上古之交通之便利黃海殆為一不可超越之障碍以遮斷日華兩國民之交涉今試將連結奉天及天津之一直線延長而觀則斜貫黃河平原而趨向西南又於奉天對此直線更畫一直角相交之他直線則可見其縱斷朝鮮半島直達九州之北岸日華兩國之關係循此直角線而端漢武帝東征其版圖奄有朝鮮之半其威風文化波對馬海峽而達筑紫之北岸九州土族之遣使於漢部此其結果也其後鮮卑崛起於戈壁大漠之北時漢東部之民相率逃至朝鮮因之引起半島七百年間之禍亂其波動及於九州遂致神功皇后之外征是皆因地理關係者以日本言之韓半島若在不安之狀態對於日本常可齎不斷之脅威蓋朝鮮之南角與我九州隔一衣帶水耳苟使之在強國之手中則日本西陲無論何時均可蒙大陸之侵略彼神功皇后措施襲而先征服為禍根之新羅亦不外此意但因此外征於日華之地理的關係起重大之變化即中國與日本常在隔黃海而對立之關係又對馬海峽以朝鮮半島而起交涉而今日本則奄有朝鮮半島之南半於是日華兩國成地理相接而存立之關係此關係不後章所述日本以國運為賭與清國及俄羅斯交戰乃至因為隨大勢所趨而成日韓併合者皆同一理由大可記憶者也古唐之乘征服亞細亞大陸東半部之勢而臨朝鮮也日本與百濟之同盟軍連年交兵白村江一戰日本遂大敗因之在半島之日本勢力全然失墜卒至不得不返其昔日島國以自守焉如斯日本入史家之所謂中世鎖國時代而因喪失神功皇后外征所得之地利遂為他日突然蒙非常困難之根此困難非他即元主忽必烈之來侵是也然促成其征服日本之意者亦緣前所畫之直角線地理的關係而起元乃起東部蒙古席捲中國之蒙古族及其建國於黃河平原也直由滿州南折征服朝鮮遂欲以其餘威併吞日本群島而日本之終能保其獨立者幸有一對馬海峽橫其間雖以蹂躪歐亞大陸之大蒙古勢威竟不能越此海峽一步而東也其後豐臣秀吉乘日本統一之機而欲征服朝鮮及明國者亦不過師忽必烈之意而逆行之耳自九州北岸渡對馬海峽縱斷朝鮮半島以入滿洲更南折至中國中原之計畫然此亦為對馬海峽所限與忽必烈之策同歸於畫餅從茲以後日本在德川氏治下約二百五十年間均取極端之鎖國政策直至美國水師提督白兒利訪問浦賀時轟然砲聲始得自覺由此國勢上起重大之發展其結果於日華兩國地理的關係上一時遂致前古未曾有之大變革焉（未完）

哀情小說　碧月花痕（二）

第四　雖逃

陳吳二人愛情既牢不可解。而又顧忌世俗上之清議。故於一年之中。未嘗相過從也。雖魚雁時通。究不若面道相思之切。清紀不綱。拳匪徧於街左。既而蔓延於直隸。項地據四通八達之區。多富商巨戶。而受拳亂之禍。亦較烈焉。庚子年八月。保定府以拳匪殺教士。焚毀教堂事。某國人牽印兵三千餘人。過項。掠奪一空。燒殺頗烈。哀我無辜。受此荼毒。弱幼之民。曾牛馬之不若也。不大可哀哉。所幸陳吳兩家。事先逃出。資產雖大受損失。而侮辱槍傷等事。幸免之。始吳之若父若停。以繡霞年已及笄。而徵有所託。以安其身。故逃難時。與陳得同行也。終以大禮未成。兩有所拘泥。迂道東歸。不獲自由。良堪浩歎。

第五　渡棧

木落水寒。霜霜零露。又屆深秋矣。衾裯單冷。殘雨淒風。逃難之苦。筆難婉述。時吳想念室上。不知現作何狀。有無險惡。他日能否團聚。是以寂落如綆。嚶嚶哭泣。陳雖奉養双親。無遠鄰之苦。但不知何日與愛妹方可成此百年大禮。草草辦畢。不屑與焉河影月華。無限悽慘。暫寓某市鎮某客棧。藉資休息。以便探知家中仔細再作歸計也。秋風動竹。皓月當樓。耿耿銀河。疎疎列宿。貸有上房三間。而作存身之所。屋內雖無多陳設。尚覺清潔可愛。繡霞以憂慮過甚。玉體違和。奉舅母命在內室臥榻休息。精避西風。樂群在外間。伴燈讀書。聊作消遣。父母亦不深强之也。精神疲勞。自然思倦。伏几而寢。則寒氣凌人。乃小步轉入臥室。見愛妹輕輕睡熟。錦衾半掩。兩頰焦紅。一望而知其時火太盛。而不堪此微暖也。隨手牽被。將愛妹全體掩好。深恐其體弱多病。如再受洒洒風侵。更不堪問矣。見病勢尚有餘地。即斜倚就寢。吳始覺察。微覷之。即愛兄樂羣也。遂回紅臉兩頰。有如帶醉桃花。即擬欠身起床。曾避微嫌。而實欲深夜含情。惟恐如梭之急。儘能共帳消魂。用慣艷福。實一生之幸事。無奈樂羣疲極酣睡。不易驚醒。只得轉身面壁。靜待雞鳴矣。（未完）

廣告

滿鐵定期船　大連出帆廣告
青島上海行　榊丸　每禮拜五正午開往青島上海行
上海行　神戶丸　每禮拜二正午開往上海行
以上兩船均設有船內無線電信局
客荷取扱　滿鐵埠頭事務所船舶課
大連監部通二丁目　丸二商會（電話二六四・一八五五）

日本郵船會社　瀛船　大連出帆
十七日長崎門司神戶橫濱行　高砂丸
代理店　三井洋行大連支店
乘船票由本出張所自賣如有坐客請至本店購買　電話四六〇・二〇一

請看大馬
敬啓者現有俄商客人帶來好樣洋馬二十匹在敝棧寄賣如有願購者請從速臨驗看可也
日本老站　實業貨棧啓

恭頌前任陸軍二十九師步兵五十七旅長兼哈滿護路軍總司令耿潤齋君之德政
蒙疆多事俄亂頻仍呼倫岌岌危在旦夕商民驚駭寢不安枕久矣幸賴君防範此百般設法當勸諭古取消自治威俄□路不致失由是以保商民安居樂業地方賴以保□□□□□□□□□□□□□□□□□□□大德云
商民　蔡松年　李旭東　劉順才　劉長德　張子榮　朱福才　任德成　孔憲剛　等全啓
商義元　李汝珍　郭正邦

博克圖鐵路交涉局桂芳五總理德政　恭頌
敬啓者查博站自開闢以來中外雜處當俄國強盛時代遇有交涉事件中國商民受其欺者不可枚舉自我公蒞博後凡有中外交涉案件不避俄人強勢均以公理力爭此俄人皆不敢欺辱華人者皆我公之力也近年以來俄國困窘情況及內之頹敗已達極點所有中東沿路工人工資任意積欠不付詰之不理而各等亦無可奈何也即振祥等前於民國四年間在鐵路公司包辦博站煤廠事宜人數載於茲案現屆期滿振祥等交卸後公司積欠工資約計俄幣十萬餘元向公司催討而俄人置諸不理振祥等工人百端催索無法應付困難萬狀我公向俄人交涉並要求墊償工人旅費六百餘元此欵及工資現已如數領出振祥及工等得以旋里不致流離失所感出我公所賜也振祥等感德靡已敬登報章以期感謝於萬一耳
李振祥　孫汝林　暨工人等全鞠躬

奉天日本站福順德旅館開市廣告
逕啓者茲在奉天日本站若松町六號地（即在票房斜對過）重新建築西式大樓一座三百餘間工程堅固規模崇閎汽管轉梯電燈電鈴床褥器皿無美不臻堪稱為奉天第一旅館而旅客至此均有忘歸之樂
刻間工程告竣樓房落成今擇於正月二十二日開市伏望各界諸君玉趾蒞臨本旅館不勝待歡迎之至特此登報宣佈周知

奉天日本站　福順德旅館　主人白瑞卿啓事
自從民國六年夏間敝棧被焚之後鄙人隱居家園于今四載未邊與相好至厚之諸公會面良以悵歉當茲商業競爭之時代鄙人茲又重游舊地惟有心裕國便民者咸以交通為重要也夫奉天一隅為東三省之樞紐京奉南滿兩路之咽喉四通八達貨易繁盛環球各國之通商接踵而至中外學士之游歷絡繹不絕值此時光鄙人慘淡經營費盡資本仿泰西辦法在奉天日本站開設一大旅館樓房三百餘間內容純係西式電燈電話電鈴電扇汽管澡堂無一不備用酬主顧之雅意而應旅客之方惠茲已開市凡我過客請一辱臨鄙人為恢復本棧營業起見想從前相好故友必仍然肯來舊雨重逢其樂何如鄙人拭目以待歡迎此啓

公邀堅然星命酬應館主由奉赴哈
孔釣伯先生深精數理家傳秘受研究訪友現因世局不靜道至哈埠人之機遇即其所批八字命造□□如何者速往該館幸勿交臂失之
館設哈埠□□旅館正月十六日到哈少作勾留
奉　吉　哈　官商全啓

恭頌駐海拉爾陸軍廿九師步兵五十七旅百十三團團長蔡閣臣君之德政
海埠地處蒙邊接壤俄境向為□□□□□□□□□□□□□□□□□□□□□□□□□□□□□□□□□□
商義元　郭玉邦　李汝珍　李旭東　朱福臣　蔡松年　張子榮　孔憲剛　劉順才　劉長德　任德成　等全啓

奉天小西關大街　公益公司
撫順塊煤　煙臺塊煤
電話四四番　中七〇號煤廠

啓者敝號近由長春來營辦事本月一號在南滿火車將郵便片拴錯遺失行李一件內有本號方式柳葉及實東圖各章一塊再有長春實聚增由營招股收據六張但此項圖章暨收據自失之後當經取消更換新式樣以防滑亂之虞嗣後此物歸至中外人之手皆作無效特此聲明
駐營長春永衡升謹具

常安民□□□鉄路組織實無外股暨被阻各緣由
除呈請交通部及吉林省長示遵外特此登報聲明
[illegible]

中國局勢

●曾·朱·李三總長辭職（十日發 北京專電）

▲內閣本不完全 ▲李也將同瓦解

曾朱兩總長于九日聯袂入見徐總統 呈請辭職 當經[illegible] 兩總長旋于午後面晤錢總理聲明辭職 比及傍晚與李財政總長均行提出正式辭表 並另有同時呈遞辭職書者 由表面觀之[illegible] 確實的善後策 則其運命頗爲暗澹

●內閣前途尙難逆料（九日發 北京專電）

安福派方面四總長之反對態度現已[illegible]于危殆地步 [illegible]混沌前途尙難逆料 但四總長現既強硬 今猶如昨 錢氏雖懇請段祺瑞出而慰留各該總長 然段氏力取放任主義 默爲推移以期錢氏之自行辭職 由此觀之內閣更迭恐爲勢所不能免

●梁任公由滬赴南通（六日發 上海專電）

▲[illegible]之旨趣

梁啓超七日[illegible]于八日往南通州 訪問張季直 [illegible]敦促北上 然一時恐不能成行

●出席國際律師會代表（九日發 北京專電）

四月一日日本東京開國際律師協會 中國之出席代表爲葉夏聲林行規[illegible]楊[?]等五人 業經司法部核准 [illegible]之外另爲參觀

●吳佩孚來電請撤防（六日發 上海專電）

[illegible]勾結[illegible]駐兵漢陽由林[illegible]進攻長沙[illegible]

●湘督電阻吳軍過長沙（九日發 北京專電）

[illegible]不待政府命令即擬撤防 [illegible]張將軍來電謂吳軍如奉中央命令可以[illegible]不經過長沙

●魯人驅逐屈映光（九日發 北京專電）

[illegible]職員[illegible]深爲憤恨[illegible]屈氏罪狀[illegible]

●通告保護中東路僑民（十日發 北京專電）

▲美使已經先回答

政府前于一日通告公使團 謂在中國政府在中東鐵路沿線除極力維持秩序外十分保護該地方僑民等語 當經駐京美使于九日回答 [illegible]承認中國在中東線之主權及其利益與責任 並希望僑居該地方之美人[illegible]與國人均等之自由云云

●湘督顧問來京之任務（九日發 北京專電）

[illegible]分期施行(一)[illegible]防軍隊之分配[illegible]

●[illegible]之戰事（九日發 北京專電）

[illegible]李烈鈞莫榮新[illegible]激戰極烈[illegible]不欲作旁[illegible]調停

歐美特事

●羅奇氏建議條文通過（四日發 華盛頓來電）

參議員羅奇氏建議刪去山東保留案內直接關係於中日者一句而改爲凡遠東發生之事美國應自由行動該共和黨保留案之第一次經更修改業經參議院通過

●的尼金形勢危急（四日發 倫敦來電）

據半公報證實將軍的尼金之形勢甚形危急 過激派截斷[illegible]之鐵路且威脅將擊散的尼金之陸軍 [illegible]

●最高會通告延期公佈（三日發 巴黎來電）

法國各新報云最高議會之通告現將延期公佈 因法國提出保留條件 據巴黎小報所載(一)法國對於俄國過激派之邦與勞農政府議和之事除非彼等自願則決不施用武力以强迫之(二)法國否認賠償委員會所要之德國進欵內收回一份以爲淸還德國向外國借欵之利益一事

●英國任定駐美大使（一日發 華盛頓來電）

英國商務局總裁阿克朗特格帖司氏已被任命爲駐美大使

●威氏答覆阿特里問題（三日發 巴黎來電）

星期四晚倫敦美國公使署收到威總統答覆阿持里亞問題之公文 於本日呈交英國首相勞伊特喬治

●最高會議決對土辦法（廿六日發 巴黎來電）

巴黎小報云最高會議星期五日在倫敦會議討論君士旦丁英國大使所報告之小亞細亞形勢極形危急之事 據英人最近概算阿孟尼亞人在麥拉斯及安特島兩處遇害者一萬五千人 最高會議決定應施行嚴厲辦法並討論加派大隊軍兵於土耳其 同時向土耳其政府嚴重交涉

●的將軍被捕之傳說（二日發 倫敦來電）

過激派在陌利發克拉那附近之北部高加索地方已獲大勝 的尼金之[illegible]巴第一軍團亦歸全滅 紅軍目下以破竹之勢前進 二月二十八日據莫斯科所發之官電紅軍已經取[illegible] 的尼金將軍在某有巴半島被捕

●列强承認貝羅聯邦（六日發 巴黎來電）

和會最高會議通告羅馬尼亞總理云各强國決定承認貝薩拉比亞與羅馬尼亞之聯邦云云

●日代表通告大使會議（七日發 巴黎來電）

▲爲事實上承認阿政府之旨

日本代表對阿耳麥尼亞政府事實上承認之旨昨日已通告大使會議

●亞德里亞問題之近訊（七日發 巴黎來電）

關於亞德里亞問題威總統最近之通牒已到達 該通牒極爲溫和 對於最近之協約國通牒表示深厚之尊敬 然關於費宥麥阿耳巴尼亞問題威氏仍固執原來之主張 且威氏對於阿耳巴尼亞以阿耳巴尼亞人民之權利無論約果斯拉夫如何主張宜言不可不保護 勞伊特喬治米爾蘭二氏以該問題之解決延期必有惡影響 但威氏對此自己不負何等責任

西比利亞問題

●謝將軍已徒擁虛名（八日發 上海專電）

謝米諾夫將軍之威望目下已近於末路 謝氏現受保護於加培爾司軍司令 據可夫司奇將軍所謂謝米諾夫軍不過有名無實 其部下軍隊均期待背謝而投過激派之機會 赤塔之革命不久即將勃發 謝氏目下仍在赤塔 但其部下之軍官殆均已赴東部地方哈爾濱及蒙古去矣 謝氏亦送其家屬及動產于蒙古

●勞農與伊交涉緩衝（八日發 上海專電）

據哈爾濱消息過激派因內政上改組事業之必要決議不進軍於貝加爾以東 且欲在勞農國與極東俄國之間組織一緩衝國 已與在伊爾庫次克之政府主腦部交涉 該交涉過激派提議以勞農國東部國境爲舍倫甲河 緩衝國軍隊受勞農政府之指揮 且緩衝國政府可參加勞農政府所派之三代表云 伊爾庫次克政府提議以葉尼賽河爲國境 緩衝國之軍隊專屬伊政府云 迄今該交涉尙未見意見一致

日本近情

●在臨時會擬提之議案（九日發 東京專電）

據聞政府擬在臨時議會提出國防計劃及所得酒造兩稅之改正案

●設法和緩上院形勢（九日發 東京專電）

上院形勢自解散議會後頗形險惡 原首相有鑒于此 訂于十一日在其官邸設宴招請各派交涉委員說明解散經過以資和緩

●日政府對達海峽問題（九日發 東京專電）

政府關于達大搦爾海峽問題 同知決定不參與國際管理 當經擬實電訓駐英珍田大使

●全國師團長會議時期（九日發 東京專電）

全國師團長會議自四月一日起在東京開會 其期間定爲一星期

命令 專電

▲大總統令（三月八日）

▲陸軍總長靳雲鵬呈請楊春山爲陸軍步兵少校 應照准此令

湘礦局與美商合辦錬廠之內容

湘南鑛務局與美商訂約合辦白鉛鍊廠已誌前報 旅京湘人以爲係盜賣水口山鉛砂 多不贊成 曾電請農商部轉電張督取消草約 茲省長特一面咨請農商部將合約條約查核見復 一面將旅京湘人所反對預賣水口山鉛砂各節咨部解釋 用將其兩咨文誌下以供関者之研究 計

(一)咨請查核辦草約 爲咨請事 案據湖南鑛務總局局長張榮楣呈稱 竊職局前因水口山白鉛鑛砂積存日多 迄無銷路 洗動資金悉成擱滯 局中經濟異常困窘 當召集局中全體職員開會研究 僉以目前金價低落 鑛煉滯消 出售抑借均無受主 目行[illegible]煉 又之成本[illegible] 惟有招致美商家合辦西法煉廠 庶生貨成爲熟貨 運銷自較爲便利 經飭令洋工程師查加克擬具合辦煉廠條件大綱 於上年九月間呈請鈞署核准在案 嗣美國資本團太平實業公司各職員等來華遊歷 即派令該洋工程師入部根據前次條件與該美商等接洽 同時榮楣因事請假在京 得以就近交涉 至十二月十一日始將條件分別議定 雙方簽訂合同 查該項合同之繕明 須俟該公司派員來湘查勘考驗後始得發生效力 並須呈部核准 始計本局所得利益及一切詳細情形 另詳細合辦鍊廠理由書內 理合將[illegible]書雙方簽訂合同各一份一併呈報鈞署[illegible]備案 並乞轉咨農商部核准施行 實爲公便 再此項合同簽稿同湘時本應即日具報 祇以此案於鑛業前途關係頗大 自應由局召集水口山松柏黑鉛鍊廠各局長廠長及本局主要職員詳加討論 是以呈報稍遲 合併附陳等情 附賀草約理由書合附合約 湘署據此查湘省鉛鑛[illegible]電稱實緣[illegible]戰影響價格落滯 該局長因水口山産出之白鉛砂積存過多 爲宣[illegible]鑛前途計 不[illegible]不設法流通 圖經濟之活動以支持其現局 所請與美商合辦西法鍊廠一節 自係爲疏通鑛產暢廣銷路起見 其情形尙屬於理由書內切實聲明 所有合辦章程並經詳[illegible]草約 除由本公署指令候轉咨核復辦理 併查明草約譯文中有外商併候經部核准於訂立正式合同時詳爲校正 再相應檢同原賀理由書各一份備文咨達大部 請煩查核見復施行

(二)解釋預賣鉛砂 非事實至[illegible]復事 准咨開 頃據上海湖南善後協會會其本兆璜等電稱 頃聞張督[illegible]派湘鑛局長張榮楣在京將水口山鉛砂預賣與美商[illegible]克布流金等 價美金一百四十萬元 期以五年 於本月十二簽訂草約 交洋六萬元 即日將呈[illegible]政府蓋印 查該鑛爲省有公產 豈有不經省會議決擅借外債之理 [illegible]此年湘災奇重 元氣枯萎 僅此鑛微用[illegible]善後不足萬一 而何爲張所擅押 增地方債務重累 將來湘人誓死不能承認 懇[illegible]電張督取消草約 以保公鑛而紓湘困等情 茲准國務院[illegible]前情請查核辦理[illegible]因到部 查該局所稱[illegible]省長派湘鑛局長張榮楣在京將水口山砂鉛預賣與美商各節 究竟實情若何 現在謠諑[illegible]起 中央於地方鑛務上權利之得失 自不能不[illegible]重注意 茲[illegible]前情 相應咨請查明見復 [illegible]釋疑慮而憑核辦等因 准此 查湘省鑛砂屯滯 前[illegible]湘南鑛總局局長張榮楣以水口山産出白鉛砂積存過多 呈請與美商太平實業公司合辦白鉛西法鍊廠[illegible]辦之活動 並呈賀合辦章約及理由書等件前來 業經轉咨大部[illegible]咨核見復在案 函其杰[illegible]兆璜等電稱本兼省長派該局長在京將水口山鉛砂預賣與美商馬意克布流金等[illegible]前案情事絕不相符 該事所稱當係據拾風聞 未暇採求事實 准咨前因 相應備文咨復 請煩查照核辦至紉 公證此咨

裕豐公司租船將簽字

某某軍官等組織裕豐航業公司 承租海軍交通兩部[illegible]管之[illegible]船隻十一艘 自上年冬間即經開始磋商 近聞時機已熟 兩方將次簽字 茲將合同草案及租船清單錄下

▲租船合同草案 立合同裕豐航業公司承交通部命令將所管江海輪船共十一艘另[illegible]清單租與公司營業 由交通部與公司訂立合同 所有條文開列如左

▲第一條 裕豐公司承租交通部所管江海各輪船十一艘

▲第二條 裕豐公司交保證金二百萬元 常年四厘行息

▲第三條 租金按市價減三分之一交付 以訂立合同時雙方調查之價格爲標準

▲第四條 輪船噸數均按貨噸計算

▲第五條 輪船載重三千貨噸以內者其租金按近年水脚市價計算 載重三千貨噸以外者其租金按遠洋水脚市價計算

▲第六條 合同簽字後陸續交船 除有特別情形必須展期外 餘均以八年十二月底交淸

▲第七條 公司每次接收輪船應將日期及船名噸數報部存案

▲第八條 租金應以交船之日起算

▲第九條 租金按月終交付

▲第十條 租期以三年爲限 期滿後得由公司儘先議租

▲第十一條 租金市價有漲落時交通部及公司得再行另議

▲第十二條 保證金於合同簽字時先付四分之一 下餘分次交付 [illegible]船交齊即行付淸

▲第十三條 租船之航行使用應由公司自主

▲第十四條 船員水手司機工人等及輪船之保險修理等費均歸交通部担任

▲第十五條 各船如行外洋時交通部得令公司[illegible]有船員等薪金伙食及行船必要之開支 所有墊欵由公司在租金內扣還 不計利息

▲第十六條 期滿如不續租 交通部應將保證金付還 惟公司須於三個月前通知交通部

▲第十七條 交通部如有委託公司代辦事件 應由交通部隨時實行監督

▲第十八條 下開輪船各項費用應歸公司担任(一)各船應用之煤炭(二)關於貨客之經費(三)進出口岸之港稅船鈔燈台停碼頭費洋標費領港費代理店等費(四)公司雇用員司之薪金伙食

▲第十九條 公司與第三者所訂運送或轉租契約交通部不負責任

▲第二十條 公司雇用員司或轉租與第三者所用之人如有加害於輪船之行爲 公司應負責任

▲第二十一條 輪船臨時修理逾二十四小時以內者不得停付租金

▲第二十二條 政府如遇軍務緊急必需調用所租出船隻時 公司應受交通部命令 應儘先供政府調用 仍照普通市價給與公司租金

▲第二十三條 租期未滿 交通部及公司不得藉故將各該輪之一艘或數艘收租

▲第二十四條 公司如將所租之船轉租與第三者 應先儘本商承租 無論公司自用或轉租與第三者均先攬載華貨

▲第二十五條 本合同如有未盡事宜 應照租船通例會商辦理

▲第二十六條 本合同經交通部提交國務會議議決後繕成兩份 由交通部與公司代表人簽字蓋印各執一份存照

▲承租各船淸單 華甲 八千一百六十噸 華乙 七千三百六十噸 華丙 四千零八十七噸 華丁 六千五百六十噸 華戊 七千噸 華己 三千零八十噸 華庚 二千六百六十噸 華辛 二千八百噸 華癸 一千九百噸 華[illegible] 大九百噸 華利 九百噸

（已完）

九重綠香皂
芝蘭黑香皂

此香皂本以驅除汚穢之葯料與保護皮膚之葯料配合而成無論如何烏暗之皮膚一經洗濯肌膚自潤香氣馥郁裝製完美誠有一無二頂上佳品請予不信請嘗試之

西洋鏡美人香皂

香氣馥郁　品質優良

能使耐久　價格低廉

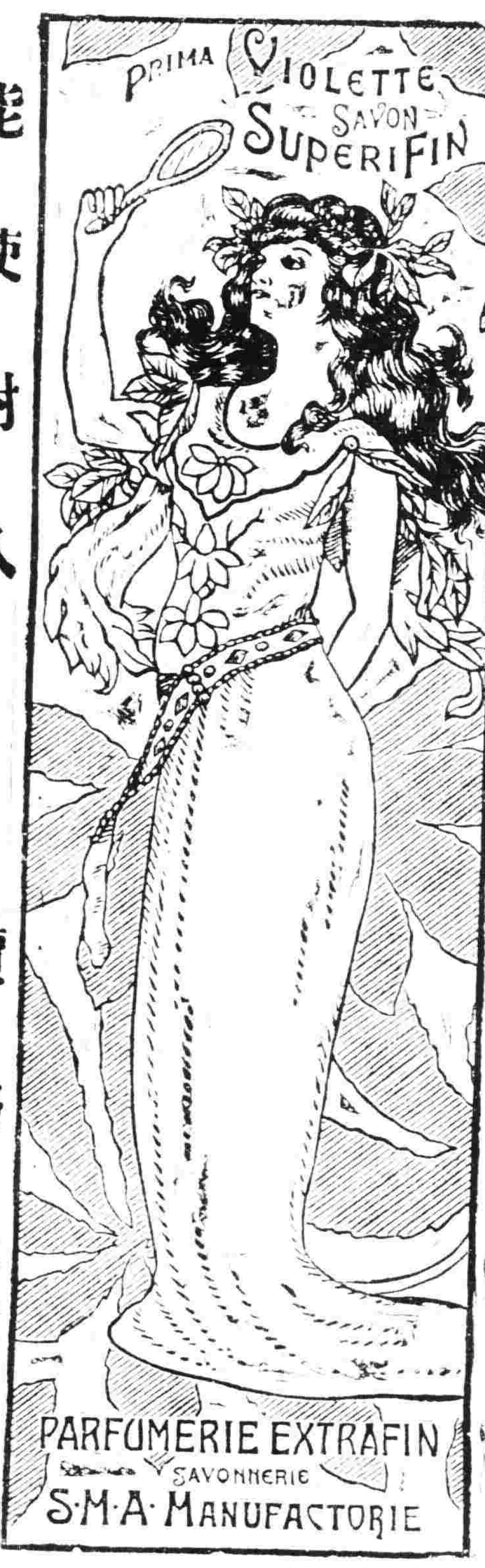

赤玉ポートワイン

兼備美味與滋養之優良葡萄酒

家庭之平和由是而生
病者之福音由是而來

□赤玉葡萄酒富於天然之甘味適於婦人小兒之口若於家庭之食桌常備此酒則對於神經衰弱精神性病症以及消化不良等疾病有極大之效力可以使家庭元氣充實平和圓滿

□赤玉葡萄酒增血肥肌健胃興奮之效力極為顯著凡病後虛弱產前產後精力過減之人用此為滋養飲料則據七博士之證明其强壯活潑可預知也

有類似之假冒品請認明赤玉商標

早晚一杯　優於百藥

顯妣　哀啓廣告

淸贈孺人晉贈安人齊母張太安人慟於中華民國九年一月廿二日卽己未年十二月初二日辰時壽終內寢距生於淸道光二十六年八月初七日亥時享壽七旬有四不孝親視含殮卽日遵禮成服謹擇於庚申年正月十八九兩日在本宅設奠領弔明在世鄉友感誼哀此訃聞

孤哀子齊國鎮頓首泣啓

◎聲明　低利放欵限期從緩　不分中外莫煩介紹

滿洲農工株式會社　奉天十間房

營業課目

○低利放欵　○受託土地之管理及農鑛業　○土地建築物之買賣及貸借　○買賣各種債票及股票　○保證事宜　○代辦商業行為

電話日五二八番

這個是—這個

這個和合藥水是現在中華民國紳士淑女之間很稱讚服用之藥水

新發明之强壯劑名曰和合藥水現有補腎之功又有健胃之力能治陰萎其效可驚凡衰弱性刺戟性神經衰弱性各種陰萎及射精無力臨事早洩等症服之均奏奇功大瓶二元小瓶一元

各處藥房均有出售

泰昌製藥有限公司　虔製本舖

營業課目

軍裝軍械　各種機械　鐵道材料　五金雜貨　銅鐵水管

硬煤煙煤　五穀雜貨　海味肥料　油類木料　道木洋火

羊毛皮件呢絨　電氣機械器具　瀛車並其材料　焦炭硫黃黑鉛　綿花洋綠洋布

包辦工程　代理　水火保險

總行　株式會社大倉組　日本東京市京橋區銀座三〇七

分行　北京　天津　營口　上海　九江　香港　安東　倫敦　紐育　濱濃　西士呢　大連　本溪湖　日本各地等處

奉天出張所　奉天十間房　電五六五番

花柳良藥　哈郞淸血丸

原名　哈郞淸血補身丸

梅毒淋毒下疳魚口諸症確實者以哈郞淸血丸第一　雖坊間多有賣藥而其効能無論何人苟染此症必須速服此哈郞淸血丸勿爲他藥所惑

大阪淸水谷西之町　本舖　順和堂大藥房

哈郞淸血丸必有此商標謹防假冒

此藥專治

◉楊梅結毒　◉尿道糜爛　◉關節疼痛　◉咽喉疼痛

◉魚口便毒　◉小便不通　◉眼花朦朧　◉聲音枯嗄

◉疳瘡橫痃　◉全身發疹　◉毛髮脫落　◉鼻梁崩壞

◉五淋白濁　◉頑毒入骨　◉痔瘡並發　◉陽莖腐落

等一切難症若能服用此哈郞淸血丸則將其病原之毒菌驅除根絕淨盡無有再發之虞實爲環球無比之靈藥也　近有售同名之假藥者賜顧諸君請認明順和堂大藥房字樣及骨牌之商標爲要各埠大藥房均有代售

藥價　大瓶大洋二元每打二十元小瓶大洋一元二角每打十二元

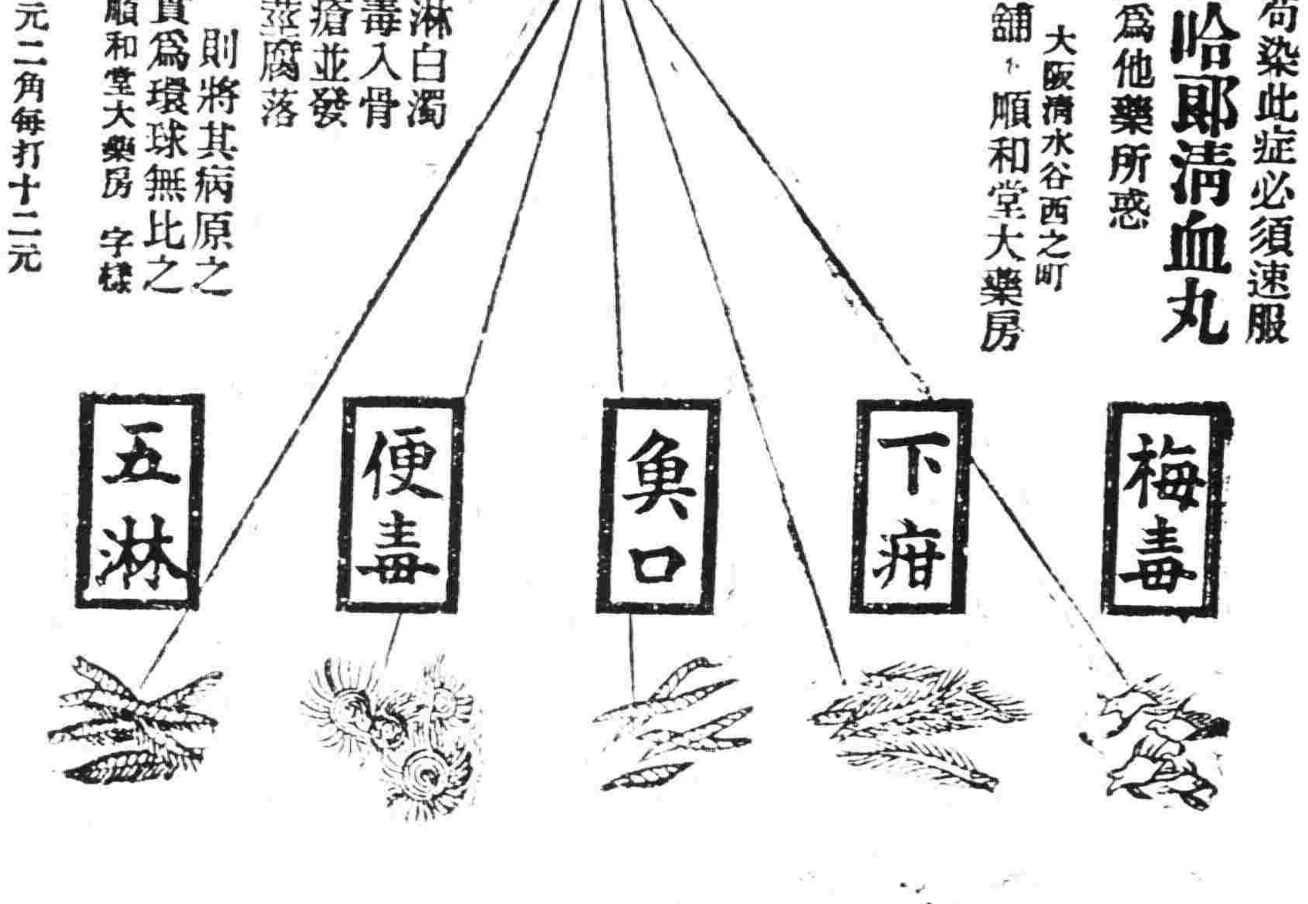

東三省新聞

▲奉 天▼

●第一旅改師消息

▲守護東省路

闞朝璽兩部之師長 奉軍第一旅其任務原為鎮守 高 孟 由之舊部現在張使以護路軍隊其名目殊覺不順又多非親信者 因之擬將闞高兩部改編成師 專負護路責任俾管統一而便調遣云 （傳）

●張藻宸磋商防務續聞

西北邊防總司令徐樹錚以邊疆亂事吃緊 東北邊務既屬兩司令負責 事權不相統屬 但均係中國軍隊有事必須互相聯絡同心協力以資籌備故派不得 特派籌備處處長張藻宸來奉與張使磋商辦法 （商）

●徐省長赴京過奉

吉林省長徐鼐霖 因某項公事晉京于日昨（九日）由吉到奉 與張使晤談 徐氏此次晉京任務緊迫不能在奉久留 一兩日內即當起行云 （謁）

●繼鎮守邊東邊接任

東邊鎮守使為龍潭 因頗為張使所不滿 亦深知情由 以呈請辭職遺缺現已委五十四旅旅長蔡平本充任蔡鎮守使以東邊防務緊要不敢遲延即於日昨禀辭赴任至於五十四旅長一席已委警備團長張銘升充 遺團長委警備二營營長于鳳林接充云 （商）

●巡閱使署大開會議

巡使署前日由京回奉 報告一切 在使署招集一般文武大開會議以便取決 但其會議之內容因關防嚴密未能探悉但聞係中央之事務云 （傳）

●籌措葫蘆島開辦經費

葫蘆島開闢商埠決由省部合辦其開辦經費由本省擔任一千萬元張使現正與王廳長籌商辦法聞已具有端倪不借用外債云 （傳）

●爭團長禀辭回黑

黑省督軍孫烈臣前因邊防增派軍隊問題特派該省第一旅騎兵團長李夢庚來奉晉見張使陳商辦法頃聞該團長已將各事陳商就緒於日昨禀辭回黑云

●軍械廠將實行添招衛隊

奉天軍械廠為省城之重要機關前該廠護衛隊不敷分布擬添招新兵一百二十名惟傳已久迄未實行茲聞陶廠長以添兵之事不可再緩日昨呈請張使核准惟經費問題尚須籌備約至本月底方可實行添招云 （書）

●楊軍需領款回防

駐紮彰武第一師騎兵團軍需官楊嘉猷日前來省面謁張使報告防務並由軍需處請領該軍薪餉現已公畢於日昨搭車回防矣 （書）

●王太公壽辰預聞

揚名顯親同為人子者所有事近來仕途械雜本無足揚之可言而博得些許高位者偶以是為無上光榮不為父母請表即為父做壽甚至未登大壽之年則曰預壽已過大壽者則曰晉一晉二內而京師外而省吏則已成為慣例矣昨聞王財政廳長之封翁益之先生陰曆本月二十七日為懸弧之辰王廳長已於去歲刷印迎壽徵文事畧廣為分布屆期必當大事操辦以遂其揚名顯親之願因無疾言而一般拍馬者日來紛紛籌備惟恐落後且聞各縣知事及各處稅捐局長至期皆前來省垣捧場當此國家多事邊疆不靖之會為官者不思竭其職守者則為長官博無限歡心此豈為治之道也耶而省長曾有令止地方官不得擅離職守此次五十四縣知事若皆進省為王大公壽不知亦在禁例否耶

●裴知事因公來省

東豐縣知事裴煥星因關於設縣各項事務必須面省向上峯陳述是以於日昨來省面謁上峯陳述一切俟事就緒即當歸返云

●官紙局經理易人

官紙局當開設之初委馬某為經理馬乃因病去世改委谷某接充谷經理辦理不善改委財政廳劉科長兼理仍未發達聞文寶盤洋公司經理張寶銘經理該號精明過人且又熟於商務去歲該號贏餘錢五千餘元現已改委張經理兼理官紙局事務特未識能不如前經理之賠累否 （商）

●國立附屬小學不收費

省中各小學校於昨年經教育廳謝蔭昌廳長通令於九年一月起一律收取學費茲聞國立師範學校附屬小學校經孫鏡錚校長為普及教育起見有因贍養食起見一律不收學費現已張貼廣告招生云 （日）

●第三四小學委派教員

第四小學校國文教員張麟升充安圖縣視學所遺教員一席經謝蔭昌廳長委高等師範文專科畢業生劉廣充任第二小學校國文教員某另就他職遺缺以教育廳事務員袁君接充均於日昨到校授課云

●講武堂定期畢業

講武堂教務長熊格民定于四月一日將該堂學員分門考試于四月十七日舉行畢業現正在籌備一切至下期學員額數已定三百名奉省二百名吉黑二省一百名已由張使分別通令挑選矣 （傳）

●各縣商會長紛紛來省

總商會長孫百斛因籌畫三省銀行諸問題于日前通函各縣商會會長來省會議以資進行現在各縣商會會長已于前昨二日紛紛來省如鳳城安東海城遼陽等縣均已抵省報到矣 （傳）

●稽查處拿獲要犯

督軍署稽查處某稽查官日昨（九日）下午拿獲要犯三名當即帶歸路警處訊問轉交軍法課訊究有謂該三人係某案之嫌疑犯未知確否 （書）

●通化縣又有匪耗

通化向為胡匪出沒無常之區曾經鎮守使及勸辦警務處長馬龍潭剿辦但地近山深林密終未肅清茲據公署人云張鎮守使省長日昨又接該縣知事詳稱現有鄰匪一百餘名到處搶掠大肆騷擾等情當即電令附近之陸軍某隊前往剿辦云 （書）

▲吉 林▼

●呈請實任政務廳長

新任吉林政務廳長洪味丹原係署理茲聞徐省長以洪氏老成練達特呈請國務院保為簡任職並請轉呈大總統令洪實任以資臂助諒不久當可見諸命令云

●齊廳長暫不晉京

吉林財政廳長齊耀珊前擬入京向政府陳報財政狀況並列席財政會議茲因北京政潮迭起入京諸多不便且財政會議已派員前往政務紛繁不便離任故入京一節遂行作罷云

●選送講武堂學員

軍界消息奉天東三省講武堂第一班各科學員於月抄畢業刻正預備考試其第二班額定四百名奉天二百吉黑各一百開課期在四月中旬鮑督特令催各旅團選拔學員俾於四月初送赴奉天云

●青年會之進行觀

吉林青年會成立十餘載頗稱發達社會受益不淺茲該會為謀發展計特一面招集英文班學員一面籌議募集九年度會員刻正積極進行不遺餘力云

▲大 連▼

●王芝祥回京去矣

陸軍上將王芝祥六日由奉來連拜訪某要人市內商人本擬大開宴會以表歡迎但該氏因公未便逗留當於七日午后七時首途仍回北京前聞欲往上海廣東調停南北和議全屬子虛云

●擬合辦貧民學堂

西崗信託株式會社務取專締役隈徑三近日聯絡某某氏於大連創設貧民學堂其宗旨專以教養貧民子弟不取學費所有消費尚由伊等擔任已得大衆同意刻正向民政署長請借地皮五百坪預備建修校舍云

●祐益會社之發軔

市內某紳商與又組織一祐益通商株式會社資本金為五百萬元日前已派西崗信託支配人本橋氏前往大阪神戶東京各處招募股份其會行開辦日期約在三月下旬云

●八田會社已成立

本市日本某紳聯合某商等共集資本金一百萬元在記伊町五十一號地貸安房開創立八田貿易株式會社其營業主旨係辦理特產羊毛棉花綿絲麻袋等項現已成立向官廳請領許可證不日開始招募股份云

●圖書會社之重役

連市大山通古本商春秋堂主人新保資本金五十萬元創立東亞圖書株式會社營業性質與書肆同係專採買東亞書籍及製造一切圖書其重役人等中人方面鄭學純金子明二人為監查役日人方面取為相生由太郎其餘有本館太郎李升海者為支配云

●兩警部互相調任

金州民政支署警務主任藤吉警部於前日調充公主嶺民政支署警務選席比將公主嶺加藤警部調充聞該氏已於日昨到任視事云

●趙連玉被車軋死

天津縣東尼姑人趙連玉在連市某號沙風船充當水手因刻下海水結冰不能運載在管內香爐礁村賃房居住日前出外閒遊至八時始歸行至馬家溝附近路過鐵道未加理會北車忽來一軋斃當即慘死後經日僑及該管警察前往檢驗令其家屬備棺掩埋云

▲孫家台▼

●清鄉調查員蒞開

奉天清鄉總局曾派王理堂為實行清鄉肅清匪起見特派調查員多名分往各縣切實調查昨中實行調查戶口驅逐匪類而保衛治安茲日昨八號北路調查員王堃搭乘南滿滿車抵驛至驛東小孫家開原營內第四區與李召南警察所長接洽一切擬于本月十二號在該區招集各村長及百家長開清鄉會議以謀進行辦法云

●復成達畢竟兌出

驛南街復成達錢莊為開原富戶孫炳南所開設成立壹載因營業未能發利自行停止貿易餘月間經孫氏另聘經理人杜獻洲為執事重張旗鼓屆指數月不悉緣何該號財東又復停止營業並將所有房屋舖墊均行兌出共得價洋二萬三千元云

●南滿車旅客擁擠

本驛為南滿中樞東連山東各縣每屆春令各縣商人成群而隸山東之原籍是以皆由本埠分赴奉天大連故日來南滿停車場之旅客每日購票乘車者頗行擁擠云

▲哈爾濱▼

●鐵路旁空地之作用

本埠松花江北岸鐵路兩旁之空地現經路公司議決將該地項下用為修築絕大工廠之用目下已開始草具計畫云

●俄人反對謝帖

現開謝米諾夫在赤塔發行短期紙幣五千兆俄布與黃條子無異本埠俄人與各地俄人皆反對斯帖拒不行使因別其名曰謝帖且因其與黃條子無異遂致黃條子價值亦受影響前每大洋一元換黃條子二百元今則每大洋一元可換黃條子四百元矣

●今日之中東路

各國鐵路同為便利交通計亦係一種營業性質凡指客運貨皆有一定章程乃某竟以該路為個人之漁利藪有欲運輸貨品者必須先為運動僅按章交運費終年亦不能得一車聞某氏近又勾串華人組織一轉運公司每月予該公司貨車二百輛由該公司轉行有不知該路為中俄合辦之路竟視為專利品矣

●新出俄文報宗旨

俄人同盟會自新年以來每日出俄文報紙一份按其宗旨係宣佈俄國本部與西伯利亞之政權已入國民團體之手且通知謝米諾夫與霍爾瓦特在中東路沿線所設立各種組織須一律掃除云云

▲輯 安▼

●會議認銀行股份

輯安商會頃准奉商會函開略謂東三省銀行正在官商籌辦之際股本分為四十萬股每股五十元應請先行集議酌量認股若干以備屆期報告而資進行等因聞該會接閱後已開臨時會議酌量認定三十股當經表決云

▲懷 德▼

●緝隊長拿獲要犯

本邑東五家鎮稅捐分卡長賈想聊客歲被匪槍斃一案而正犯迄今仍未緝獲前於日昨（即四號）緝隊游擊在東大窪拿獲槍斃賈卡長案內正犯李彝生一名並在五家鎮拿獲許用山一名該匪楊洛岩指保長等四名起有自來得手槍一杆當經儲監督訊供認槍斃賈卡長不諱想不日即當槍斃以快人心云

●學界前途之曙光

懷德縣勸學所長孫拍林任職以來整頓一切不遺餘力並以寒假期內編各校開學在即各教員教育得法者有之習年充數者亦有之日前招集屬下教員來所假為等校合開教員講習會由本省延聘教員三名視講習期滿非我懷學界前途之曙光耶

▲樣子哨▼

●保衛治安

本軍第五混成旅長吳俊陞前因勦匪來樣子哨組織與甲子地方而安靖維持社會同團長趙□□及各警長練警察所長等在樣大網會議擬定剿匪事宜懇由該旅團長率隊入山剿捕以期肅清匪患各界咸激莫不的捐該旅長保衛治安云

▲阿什河▼

●協領署前之春聯

阿城協領公署大門於陰曆年貼一春聯云月令向提前俱俱從公共樂山河革命年關非仍舊官官相會那見劉項煌對何不工本無足取但以其辭意仍以不見劉興輝煌為恨事大有麥秀黍離之感似乎某者其殆宗社黨一流人物乎

▲雙 城▼

●所長赴鄉查案

雙城已撤第八區分所長傅子仁被張雲彩將結夥胡匪等情向巡閱使署控告由使署令吉林省長飭令雙城縣知事查明具稟縣署轉委警察所長孫爾青赴鄉確實查明勿相袒護聞該所長已於陰正十號赴鄉激查矣

▲樺 甸▼

●定期考試塾師

本邑地方學欸支絀縣立學校無多教育進行多賴私塾補助勸學所所長馮希堯君以塾師或有學識鄙陋不明管理教授法者頗為青年子弟之害遂定於本月二日通知全縣塾師齊至勸學所分別考試以分優劣而定去留云

●韓人擬設學校

本邑歸化韓民金東石李東起等以入籍韓民携眷來者日見增多所有學齡兒童因言語扞格碍難送入地方學校擬設韓民學校一處所有經費由入籍韓民輸納失學又非國家教育普及之旨擬設立國業經呈請勸學所轉呈教育廳批准立案現正籌備一切以期早日成立云

▲甯古塔▼

●第一區區官易委

本邑警察第一區區官張樹杞前經呈請長假業蒙尚所長挽留多次該區長去志甚堅尚所長遂即允准當派鄭□□往接充查鄭君允任警差有年必能不負委任云

▲下九台▼

●詐財被獲始末記

本鎮防軍一團二營營長陳善卿精明強幹多智多謀到防以來肯小匪跡為地方造福不淺前派排長宋喜棠帶兵戳名查進行至鄧家窩堡地方後遂指官詐財之鐵鴻飛等三人解回營部經該營長詳加審明確始解長春鎮守使署法辦咋巳鎗斃示衆茲將該匪就縛詳情特誌如左

▲冒充參謀 戴某前係著名悍匪投降後充二旅騎兵三營十一連連長近來因事被革仍在該團部候差迄約其舊日黨羽隋繼州傅玉臣等前往鄧家窩堡冒充督軍署參謀向徐萬福行詐

▲詐財數目 戴某至徐家後即對徐云汝家被匪來連督軍派我查實汝能出欵三萬吊我當在督軍前代汝說情或能免罪徐某以案欵甚巨此案關係重大一經與匪面質眞一受禍不過必有生命之憂須若出欵三萬吊存二人當在督軍前代為求情將汝釋放徐某無奈只得允許

▲認明胡匪 該三人中之隋繼州本係胡匪（綽號大傲子）曾在該屯附近搶劫糧車徐某亦在被劫之內事隋某投誠騎兵團充當馬兵故此次行詐被徐某認明其係胡匪所以不敢遽允要求也

▲陸軍過境 適有本埠防軍第二營陳營長所派之排長宋喜棠率兵查道經過該處有一不識之人問曰貴軍東去何日同頭宋排長以素不相識驟然問此其中必有緣故於是前行半日即返原處以窺動靜

▲徐某報告 該戴某敲詐如是由欵因手中不便擬往其兄徐萬年處借貸中途與本道陸軍相遇即報告家中來匪三人冒充督軍署參謀並勒索官帖三萬吊等情宋排長以官匪莫辨一面稟報告人看押一面督隊前往剿擊

▲陸軍易裝 宋排長以身穿軍服倘係胡匪定遭不測于是出店中借用便服三四身僱用耙犁一輛暗藏短械破關先入並指揮軍士自偏門攻擊該三匪見有持鎗者入院便云水來矣因之双方互相開鎗攻擊

▲互相問答 宋排長既多智謀而部下兵士又英勇非常双方互擊時戴某見事不妙曰吾係騎兵團戴連長來此查事汝等何屬軍隊宋排長答吾係下九台之陸軍如係騎兵團戴連長可將名片遞出一枚戴答云名片未曾帶來宋云即來帶名片可將槍械交出戴某不允双方開鎗

▲三匪就獲 雙方正在激烈間宋排長一躍入屋部下軍士一擁而上該三匪束手就縛搜出匣槍四支八音槍一支並騎馬三匹一同解回營部

▲詳加審問 經營長陳善卿詳加審問戴某供稱現在騎兵團充差隋供前曾為匪不諱陳營長得供後以案關重大即日解送長春鎮守使署聽候決辦

▲軍士被獎 三匪解長後即旅長審問明確當即槍斃示衆以營長陳善卿將兵有方排長宋喜棠才智兼全為民除害頭目王樹棠英勇可佳各記大功一次外獎賞軍士小洋六百元以勵軍心云

▲黑龍江▼

●部令增加印花稅

省長公署前奉財政部令略謂歲入印花稅欵曾經國會議決歸預算數增加二成又共增收印花八十萬元按省支配共增加數目請飭令印花處酌量分配切實推行等因聞孫兼省長奉令後已通飭各屬遵照辦理云

●蒙警擾害商民

呼倫之蒙古警察向稱腐敗自柴署長蒞任以來竭力整頓現蒙氏習慣難稍見改良而倚勢欺人之舊習仍未除盡日前該處蒙警騷擾商廣開放換防之際竟實地偽稱陸軍挨戶搜索車馬稍有遲慎即棍棒交加被蒙警毆打者有楊姓及譚商亭商號程某等俟待蒙務督辦到呼時即行提起公訴云

●再查糖敝眼目

呼蘭製糖敝前經遇解奉天交涉署與因不善經營洪成長過去前經遞解奉天交涉署押派洪成長查辦各節已誌前報茲奉飭已久尚無結果張使深為注意該糖敝一切賬目派員詳細核算所有出入欵項是否相符以憑判斷云

●燈節閒見錄

陰歷年關已過傳俗元宵又到一般商民泥守舊智於元宵燈節前後五天之內唱秧歌扎燈施放各種花炮戲種種不一以示慶賀新春當由亦站前與燈節好奇者以貧商民娛樂於是燈官十三又滿街唱客皆吹樂燈商各界非常歡迎從豐資助有回教獅子者辦旱船獅子一夥永安里辦高脚一夥龍燈一條德增久亦演辦秧歌沿門戲要鑼鼓喧天滿城男女老幼出外觀看滿街車馬奔馳往來如織然最宜注意者勿如前年永安里因爭看熱鬧墜樓傷人去年燈節有丟孩子者有掏兜者有酗酒打傷者有受火警者此皆燈節樂極生悲有管理之責者其預為注意之

▲木 蘭▼

●土豪私和人命

山東大肚川住戶某因抱重病不能養其妻子不得已由妻另招韓山東夥度距與韓情熱於天寒地烈之時竟將本夫逐出凍死於路其族某欲起訴法庭經該地土豪齊老三及傅某強迫私和遂不得直嗚呼國法以保障生命財產為原則似此私和人命其於國法何哉

批 示

▲奉天實業廳佈告

案據商民馬延興呈報與京縣屬煤礦業于八年三月間分縣查勘在案茲據該縣呈稱該商同未來案報到無從勘覆請予銷案等情查該商呈請案已逾限過久自應將原案註銷除指令外合行布告仰該商即便遵照特此布告

右仰馬延興知照

▲奉天實業廳批示

原具呈人張永猛 呈一件遵繳八年下季採礦區稅請核收由 據呈繳採海城縣南附子溝苦土礦八年下季採礦區稅大洋八元〇二分五厘暨補上季尾欠大洋二分六厘查核相符均准予列收仰即知照此批

冠蓋往來

▲張明九氏（吉林混成旅長）八日早赴磐石縣

▲王鐵珊氏（總統府軍事顧問官）八日早由連埠來奉即赴京

▲富鴻興氏（二十七師百七團軍需官）八日晚由新民來奉

▲闞樹銘氏（二十七師百六團二營軍需長）八日晚由奉赴鄭家屯

▲徐鼐霖氏（吉林省長）隨員二十名九日早由吉林來奉

▲俄參威俄國避難民百七十名九日早由京城來奉即從由南滿火車赴哈爾濱

▲謝美諾夫將軍之夫人一行四名九日早由哈埠來奉住都旅館

神皋雜俎 (本欄歡迎投稿)

小說

社會小說 香粉夜叉 (五十六)

醒 鶴 著

[illegible]

譚叢

▲滬上聞 (二) (逸)

[illegible]

詩詞

●日下梨園百詠 (…居士)

蔡屏山

[illegible]

取苦膽

[illegible]

●晉川花事

[illegible]

品花

●花春四絕 (二)

[illegible]

雜報

▲奉天▼

●民皆病涉焉

[illegible]

●女商店荒閉

[illegible]

●瘋漢殺死親屬

[illegible]

●通緝殺親兇犯

[illegible]

●賭博宜禁

[illegible]

●米價大漲

[illegible]

●無忝厥職

[illegible]

●偕同強搶

[illegible]

●查獲剪綹

[illegible]

▲營口▼

●元宵節花花絮絮

[illegible]

▲昌圖▼

●燈節寫真

[illegible]

●引渡盜犯

[illegible]

●金融近訊

[illegible]

▲孫家台▼

●分送紙煙

[illegible]

▲四平街▼

●通告開學

[illegible]

●卡長易人

[illegible]

▲哈爾濱▼

●巡長肥私

[illegible]

●祝融肆虐

[illegible]

●春聯笑柄

[illegible]

▲柏仁▼

●委員下鄉

[illegible]

●縣佐進城

[illegible]

▲通遼鎮▼

●警察改組

[illegible]

▲寧古塔▼

●回祿爲災

[illegible]

▲榆樹溝▼

●賭犯何多

[illegible]

特別廣告

緊要啓事

[illegible]

孫聘佐謹啓

民國要聞

內閣政潮之起伏曲折

▲田煥若力為調停 ▲前晚公府之談話

現內閣自四總長聯袂缺席後靳揆態度亦極強硬長此相持勢必不到塌臺之日不止是以田煥老慨然以魯仲連自任特於八日八時即奔走於段靳之門晤面又往訪李財政曾交通朱司法三總長直至午後三時始將疏通之情形赴府報告徐大總統聞由田總長疏通之結果今日閣議閣員或可全體出席暫維現狀至內閣之條件如何一時尚未磋商妥協云又一訪聞內閣問題迄昨晚尚無大變化本日國務會議朱曾李三總長仍不出席惟陳籙之態度聞已軟化不似從前之堅持本日之閣議出席與否亦屬疑問云聞靳揆六日晚訪段合肥時陳述從前態度之非及將來有反省之決段氏雖多少表同情然無特別努力調停之意一言以譬之段氏方面毫無結果今後除非徐總統之能力外別無他法結局如何難以逆料云昨日外間風傳有某要人出來調停之說聞出任調停者為前任某總理昨日晤靳訪段又晉府謁見元首其調停之結果萬難預測然為此事足足忙了一天其為和事老人可謂不遺餘力矣一說謂某要人之出而調停係東海授意者一說謂係自動者果如第二說則某要人欲將此再出風頭為政治上之大活動概可想見但不知能邀各閣員之一盼否某閣員中以田總長調停為最力云

國是研究會又有促和電

國是研究會近又有促和電云北京大總統國務總理廣州軍政府各總裁南北總代表并轉各分代表鈞鑒報載愛國同盟會散佈傳單謂南方已撥三十萬元與吳佩孚令吳撤防漢口將別令李根源成等進攻長沙并於福建方面有所進行等語殊駭聽聞現在外交緊迫國勢阽危協力禦侮猶恐不足豈堪再戰自戕徒開門揖盜之禍須知和局之理料必無聊政客危詞聳聽蠱惑英雄遂其私圖致戰禍由此而生則大局前途勢將不堪設想應請我南北當局分催駐滬雙方總代表等趁此時機赶速開議各捐舊隙相見以誠開誠布公周旋言自就大局上維持救國於危亡實深盼切國是研究會叩冬

吳師撤防與湘局再誌

湘省局勢因吳佩孚軍隊亟欲撤防有不穩之象昨報已詳其大概茲續得報告近日湘南直軍已着手結束準備拔隊匯勢因有動人心搖搖有風鶴頻驚之概各要隘現在嚴加戒備某某等處交通機關亦均嚴加布置可想見湘中不寧之狀也前日張湘督曾續電政府陳述湘勢請政府仍電吳師長暫緩撤軍俟大局指定再議以資維持地方政府得電之後聞以吳軍撤退其志堅決勢難阻留昨日參陸處特開緊急會議將湘事提出為重要之討論其結果業經議決妥善辦法仍准直軍撤防一面電張湘督令張敬湯等所部即行準備接防湘南各地至所需餉項張督前派郎拙論來京結算中央所欠共二百餘萬財部已允先行撥給一年期五厘公債若干另行籌撥現款若干以資接濟云又保定曹經略使因吳師撤防及在湘各軍欠餉事昨亦派秘書長王敏芝來京謁見總統總理陳商一切云

廣東各界對滇桂近態

中央接林委員虞七日電云滬來廣東各路軍隊實行調動各節業經報告在案頃又續採各界意見據聞岑西林及其他各首領現在均欲切實聯合兩廣軍隊出用全力抵制李烈鈞共事表面雖云莫榮新主張乃係爭權勢而粵中內部確皆對於雲南唐繼堯生疑故要點決定抵滇桂該此電聞云云

張國淦借款之交涉

新任漢口商埠督辦張國淦氏雖鄂人反對常報端來而張氏漠然無動且進行益力聞張氏近更擬繼續借款問題其借款政策且有舊謀新之意因張氏清查檔案中前任楊度與英國某銀行公司所締結二千萬大借款之合同條件太為苛酷擬即解除前約曾一度赴津與法美資本家另圖活動旋被英商提出抗議且為條件所拘束聞初次借款卅萬另有附件載明該商埠建築需款應先儘該公司投資如將來擴充事業或繼續借款該公司得享優先權等情故前項借約萬難完全廢棄張氏已擬取前約中損失主權之折扣息率期限購料用人等大部份向該公司代表磋商酌中修改另換新約方允承認據現正在交涉中一俟借款有成即可飄然南下云

最近之和議

近日和議問題因前方內部爭訌分代表方立之回京即為報告現在和議停頓實況並無若何重要任務又趨停頓以致開議愈益無期日前英商李德立近已六次上書當局敦促速開和議並述與在滬南北代表接洽惟以唐總代表態度之曖昧遂亦無法促進日前相局與象大致如斯惟有議員中近頗有人觀此時局艱危及南方輿論趨向急切望和者頃已有通電拍出催請續開議又在津張紹曾昨亦有一魚電云

五督聯電之經過

日前五督聯電中央主張統一南北計當取銷新舊國會一節聞係有由某系督撥密電於某使此係上星期之事惟將某使覽同遂即轉電各督簽名會銜由曹督之領袖者遞電中央不意為某方面誤悉將此電截留後又為督團查知於是不得已又改快郵之代電始達中央云但探諸政府方面則否認有此事實耳

新總揆藉重梁任公

靳總理因接滬上來電報告赴歐游歷之梁任公刻已抵滬特於日昨函由國務院拍發一電邀其北上原文如下略局探送梁任公先生鑒台旆回國安抵滬濱至深忭慰以公碩望宏猷此行周覽諸邦益多鉅識亟擬一聆偉論藉資佩韋務望不遺在遠惠然肯來俾都人士有所矜式豈惟雲鵬之幸謹布胸臆諸希鑒察雲鵬叩

山東問題之近訊

山東問題雖迭經閣議詳審討議并由陳外次長於上星期六日提交國務會議約略研究迄未決定辦法交付國會解決之說亦尚未確定外傳政府決定為案方針宣示全國之說詢諸當局殊否認其事並謂目下政局內部尚未十分臻於圓滿之融洽此種重大案件決難輕率議決致起各方之疑慮云

潘復有長山東之說

財政次長潘復自到任以來並未過問部務其所以不問之原因係假次長資格以升省長之故也此說確由取消反對財次時所憑約奈各方無款可出故暫留京且現屆山東省長不穩某要人擬履行條約將潘復繼其後任而潘復與屈氏又係至好不欲相傾萬一屈氏下台某要人即以後繼令潘而潘亦不為之却云

財政委員會開會預紀

公府之財政委員會定於月之九日舉行例會並調查其議案已預先規出發交各委員茲調查如下（一）財政部發行之有利國庫券現已完竣而各省督軍仍請續發國庫券如何答覆（二）幣制借款從首成立其款項之支配即由本會詳細之擬定（二）取締私發紙幣詳章（二）添加西南各省財政委員之提議將來閣會後情形再誌

陳遐齡之近狀

川邊鎮守使陳遐齡因所部軍餉久未發給迭電政府請款並有擬即親赴京之說茲悉陳氏昨復有電到京略謂前派孫中將與熊克武籌商防務宜熊允撥洋八萬五千元為出漢交換條件聞現經滇出漢川省如謂按月撥濟齡當誓守邊疆否則惟有迭出川邊待罪云云

駐華美公使就任未確定

據紐約特電新任駐華美公使聞為西伯里亞及俄國形勢調查特別委員會會員之克蓮氏聞於今回之任命嘗語人曰於承諾就任以前須知之事有數項云氏之任命由上院於共和黨員首先反對故其就任現尚未確定云

王省長留別旅京同鄉

王省長出京赴任曾經報告茲覓得其留別旅京同鄉書照錄如下敬啟者印川自東瀛歸國寄跡京華歷有年所間從旅京同鄉諸父老遊每於風雨過從樽酒論叙之時縱談豫事某也利何以興之某也害何以除之慨慷太息恨手無斧柯不能有所施設從京負負茲奉明命出長鄉邦前言在耳既未忘懷仔肩又無旁貸所若何整飭吏治若何維持地方若何移易風俗勞達生計昔之言之不怍者今則無所措手矣然當局者迷旁觀者清天下事大抵然也夙仰吾旅京同鄉諸父老或學識淵深或經驗宏富休戚與共肝膽相交尚祈不吝忠告隨時指示印川雖不材惟有竭盡駑鈍勉將事但使為吾豫民減一分之痛苦即為印川盡一分之責任是所印川之願抑亦吾旅京諸父老之願也古人有言曰為政不在多言顧力行何如耳印川服膺斯語奉作師資開誠布公勿渝終始今者暇新在即不遑走辭用留書以志別惟祈勿吝教言

西南大學經費與地點

西南大學開辦一節迭誌報端頃聞汪精衛章士釗吳稚暉陳炯明秀等均已相繼至粵與軍政府當道說明籌劃情形並述分設國外之部（法國里昂）各項計畫尤為懇切粵當道對此并不反對惟經費問題尚須考慮大約國內部需款五十萬元粵軍政兩界所籌已將就成國外部之經費則擬在庚子賠款上撥回若干惟中央能否依允刻東政府正在派人設法來京接洽又國內之部吳等主張設在上海惟粵人則甚反對云

長岳電話之裝設

湘省軍用電話自南軍敗北後當已撤毀現聞張湘督以南北問題未決而軍用電話尤為必要特飭電話局長迅將株澧湘潭湘陰以至岳州各地之電話即日裝設以備應用云

粵戰愈形重大之觀察

▲陳炯明下動員令 ▲政學系之陰謀

廣東二李之戰爭以前不過小衝突且互有勝敗大局上無極大之活動由現在之形勢觀之結局恐李烈鈞必致敗北據昨日確實方面之消息陳炯明已下動員令與李根源對抗陳氏之所以奮然而起者以雲南軍潰滅之後廣西軍壓迫陳氏所部之廣東軍其事理極為明白以現在之形勢其陷於此運命亦不難想料故陳氏決意出此舉也方聲濤亦與陳氏同一行動而援李烈鈞云又據其要人所述陳方若附和李烈鈞則其勢力共為雄厚不難敗廣西軍且唐繼堯所派之一師已由百色陸續進軍陸榮廷亦有對抗之必要然遣兵至廣東救莫李到底不可能由是觀之將來莫李敗北與料岑春煊必去羊城云

又一消息云李烈鈞之通電出巡所窺破即已派重兵於國會北江一帶將截擊此間人士之批評若李烈鈞之滇軍會合計畫一旦失敗李烈鈞一派備多力分終不免敗北矣此次滇軍內鬨風潮及滇桂之爭戰固由於政學系陰謀播弄之結果亦即政學系利用滇桂兩系雙方討好之失敗李根源氏為政學系之領袖而為不滇不桂亦滇亦桂之一軍人也李氏既欲挾統唐繼堯之滇軍又欲借重莫榮新之護符當發生風潮之始係為滇軍師旅長等反對李根源李無後援自當知難而退風潮本可無從再起惟政學系從旁遊說莫榮新謂滇軍統一將不利于桂軍慫恿莫榮新下令將該軍兩師完全取消先編為三旅統歸李根源節制後則二李之爭且實為滇桂兩系之爭同處粵省之李烈鈞忍無可忍終不免於破裂此在西南方面言之實為自尋苦惱然亦足見政學系陰謀之處為人禍水也

李根源本已通電卸任及得莫榮新之扶掖又表示決然就職之意其態度之忽柔忽剛中間已經種種之醞釀矣其就職佈告云照得本督辦昨經電陳請廣東督軍莫准予開去督辦粵贛湘邊防務及惠潮梅連鎮守使職并辭負責任在案茲奉督軍莫電開以電已見津滬各報以本督在此邊防緊要地方多事之際自應遵照督軍命令照常任事仍以督辦及鎮守使職權統轄各軍隊鎮攝地方所有一切事宜處理以維大局而地方除通令各行佈告地方人等一體知悉安心營業各安本分勿得輕信謠言自生驚擾是為至要切切此佈自此佈告發表之後李根源始有開戰之決心云

社會瑣聞

吃講茶擁坍茶館（江蘇）

▲壓死一人傷者二十餘人

常熟南門外奇坊茶館前日有大元群書山內鄉民徐全寶因與鄰居徐姓夫婦爭執請教本夫鄉柏樹鎮見通於昨日邀集夫東門外一班遊手數十人與徐全保至奇坊茶館大吃講茶一時人數擁擠樓上站滿詎知木料不固哄然一聲全樓塌倒壓下樓下有茶客二十餘人悉遭壓覆在內有傷和米行之倪增先當場壓死又有當鋪陳四人則壓折四肢已成殘疾其餘受傷者大都頭破額穿均受重傷現已送入醫院施治當時吃講茶之兩造徐全寶與鄰柏樹二人由警察拉送縣署訊辦云

▲風雅強盜（雲南）

▲搶當

雲南蘇豐某君由上海某當舖寄來中國通史紙章紀詩詞等約值數十元由鄉差行經鍊石鋪為著名巨匪由天嶺之歸路劫去臨行請該鄉差云我等綠林好漢有志欲讀書惜無法訂購今既有此好書故待道謝云云

▲野鴛鴦水中大戰（蘇州）

▲老太婆大發雌威

吳王亭畔胡想思巷有章姓老婦人咸以雌老虎呼之其行為亦可想見矣昨日在婁門內東北街石皮弄內遇已拆夫某甲陸某始則口角繼則用武扭至河邊二人立足不穩相繼墮入河中為幸是處水淺不深後經警士巡邏而至詢問情由以二人皆已無恥命其不許門毆各自返家更換濕衣否則拘局云

▲最簡明之告示（江蘇）

▲兩個大字

友自揚州來言該處某警區區官行政治事素持簡單主義茲值新年特發出告示數稱每紙兩字字大如斗遍貼通衢惹人注目一為（禁賭）一為（禁煙）最新者則為（禁炮）蓋禁放花炮四字而縮用之云

▲腳踏機遊艇新發明（浙江）

▲日月湖中生色不少

艇腳踏機遊艇為甬上童發樓君所發明小其製法能單號發動一見便知以一人踏一內之機而艇尾之輪葉即旋轉不息一時能行十五華里至十七華里現製成遊艇之樣艇已在寧波月湖內試行數次後各州縣之小艇為便捷將來較大之船亦可用此開艇是請省長註冊專利設船塢以供租賃好遊人見之多欣然以云

民國九年三月十二日 各人吉凶

金曜 己未 三月 正月廿二日

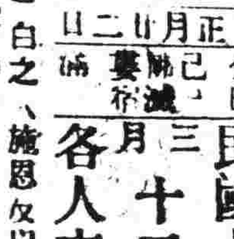

所日之吉凶▲一白之人施恩反以勝怨日金錢之事可成東坤吉▲二黑之人無之吉日批貨增資議始吉坤巽內之吉▲三碧之人易有意外之損失商業創上等事兇乾西壬吉▲四綠之人多謀難吉但易破乾癸吉▲五黃之人病終則大吉勿輕動怒東坤吉▲六白之人此日外出恐有口舌小心飲食西巽吉▲七赤之人內外皆缺欠平和之日不可貪急功巽乾吉▲八白之人內自中和於外可期發展東乾吉▲九紫之人自重可斷平安但批貨增資可凶吉